電影時報

米高梅明星愛德文寧紱 (Edwina Both) 她此次到非洲去了一趟，帶回不少東方的香料，開心極了。

評「新婚第一年」

（給黃兒小姐們消遣的東西）

珍妮和福雷

已不是「七重天」「安琪兒」中的他們了

（綺君　蕪邨）

因爲在「電影時報」上看了按日刊載的電影小說「第一年」（祇看了標題）的緣故，對於這一部影片我們就有了一種不很淡薄的印象。於是，昨天該片在南京開映的第二場的時候，我們終於拖了一個工作以，的疲勞的身子，向車水馬龍的傍晚的愛多亞路走去。

……黎莉莉和胡茄……

踏進了戲院子，人影已經是憧憧地擠了滿院，——這些懷着一些享樂的心情來看珍妮蓋諾的人們。我們在人叢的椅子的縫裏兜了一個圈子，預備找一個坐位去安放我們的身子。結果我們遇見了我們的甜姐兒黎莉莉和胡茄兩位，並且在她們的近旁找着了拉置。

……黃金國的人們……

片子是陸續地在我們的眼前放映完了。開始，看見了一班黃金國的大人先生們的逍遙的影子，連兩隻胡佛的狗兒，得意洋洋地在銀幕上傲人……

……就是這個印象……

「新婚第一年」給了我們一個什麼印象呢？這，像一切的美國的黃金電影一樣，在一些輕快與柔和的描寫當中，盡了它的麻醉的任務。——而且，在這裏，雖則仍然是由珍妮蓋諾和卻爾斯福雷所主演，我們所見的卻絕不是「七重天」「安琪兒」當中的她們了。

……似乎有些無聊……

劇本的故事似乎頗有些無聊，平凡。不過它卻告訴了我們：在黃金國的社會組織之下，祇有黃金是可以買賣及左右愛情的。葛麗茜（珍妮蓋諾）與湯密（卻斯福雷）的結合離開重合，以及狄克（喬其麥根）的從中播弄，它巧妙地應用了經營地產的事實，但露骨地探究一下，無非是說明了愛情的受制於黃金。它告訴我們去發財，發了財可以買美貌的女子的心！——這，就是「新婚第一年」的中心意識。

說到技巧，這裏有幾點是值得一說的：

……表演是滿好的……

第一，演員的表情極自然深刻，印象不壞；尤其是一大串見長的對白，他們能說得十分流利，十分純熟。這個，我們的國產有聲電影，對了它是「不可同日而語」的；尤其是在許多的長鏡頭當中。

……導演是大膽的……

第二，導演的手腕，是布分地利用了舞台上的技巧，如分幕單純，鏡頭長，對白多，都和一般的影片顯示了一些特異。這一種新的導演技巧的嘗試，運用得好的時候是可以增加一些緊湊。（但這和我們國產電影當中把文明戲的技巧應用到銀幕上去的，當然有極大的分別。）

……不妥的地方是……

片中有好些不妥當的地方是：

一，因爲利用了舞台技巧，人物的出場和入場便太湊巧，這裏減少了許多電影的眞實性。

二，有一個極疏忽地方，湯密與狄克打架以後，湯密的衣服是被狄克撕破了的，但緊接在第二個鏡頭裏，湯密被扶出室外去紮傷口的時候，衣服便很整齊，破的地方也立刻好了。在這樣昏迷的傯促的時間當中，總不至於先從容地換一身衣服罷。

……笑料頗爲輕鬆……

全片包含了多量的輕鬆的笑料。還有一點值得一說的，是片中他們又拿白種人所謂的「黑奴」尋了一次開心。——這些，就是美國的黃金電影給我們的「趣味」。（完）

珍妮蓋諾和法雷爾「新婚第一年」又一幕

威尼斯電影賽會記

意大利竭力運動 以威尼斯爲世界電影中心

俄片悲涼　德片神秘　法片香豔

最爲大衆稱贊者　厥爲未能在華開演之化身博士

羅馬九月通信、威尼斯、本爲最聞名之藝術城市、近方邀集貴族文人、作電影之欣賞、蓋今年適逢兩年一度之文藝盛會、全世界繪畫影刻之名家、咸會於此、電影出品者　亦被邀請、各選具傑作、表之銀幕、以相競賽、賽會歷時計十五日、每晚王公貴爵、及政治金融界要人、冠蓋雲集、對於俄片之悲涼、德片之神秘、法片之香豔、靡不加以比類、畢卡教授、甫自高空層降至塵寰、即與航空部長巴爾婆氏　相偕在銀幕前、消磨數小時之光陰、開演以後、步寧行複決投票、對於公衆意見、及專家評判、雙方兼顧、然後分列各片之等第、

、有其特徵焉、即注意於教育片、（亦可名爲宣傳片、）是在意國各地表現之影片、依法西斯政府之規定、新聞片佔特殊地位、此種新聞片、因屬世界各國之新聞、然以意國新聞爲尤多、凡現政府之一切公共工作、一切人民集會、一切愛國運動、靡不映現之於公衆、意國之各地方農村、亦爲影片對衆之一、常依次輪流映演、此爲鄉土運動之一種方策、例如有一星期專映西西里、下星期則繼續映現亞勃魯茲喀拉勃爾或布拉云、但每星期、均有慕沙里尼之映現、慕沙里尼、蓋意國銀幕中最流行之要角也、彼有時學行紀念式開幕禮、有時發表演說、有時參觀一鐵路、全國人民、對此偉人一舉一動、均獲親其眞面目、此偉人時而出現於一古代廟宇之廢墟、時而出現於一大電站之壁上、法西斯主義、使神聖羅馬帝國之氣魄、與現代意大利之希望、越過數百年之歷史、而連成一氣、則從此可見矣、

在威尼斯大會中、此種宣傳影片、自不能佔首要之地位、蓋在此所注意者、爲藝術之問題、然意事出不甘落人之後、彼謀使威尼斯成爲銀幕藝術之首都、與其謀使都蘭城成爲新裝之首都、謀使羅馬成爲世界政治之首都、固出於一轍也、

古屋怪人之一幕

◇……化身博士

遠勝「與吾儕以自由」

所足注意者、則意國報紙之批評、與觀衆之意見、恒不能趨於一致、其中意見之紛歧、尤莫過於法國「與吾儕以自由」之一片、蓋此片單就其題名而論、意大利報紙、已不免加以嚴酷之批評、意國公衆、則又將此篇列入於第二流影片云、觀衆之所最贊賞者、則爲著名之「化身博士」、此片曾使無數黑暗中之觀衆、爲之顫慄不已、其歡迎此片、殆以時在炎暑、戰慄足以生涼歟？

◇……慕沙里尼

成爲意國電影要角

密瑣拉泰伯爵者、以一大殖民家、大金融家、而兼爲一愛美的藝術家、蓋彼曾在大運河岸旁、選取最秀美之宮殿、以爲其私人之住宅也、彼出任此次大會之主席、固自有其確定之目的、彼曾提議以威尼斯爲未來電影製作運動之國際中心、彼以爲意大利已爲大會而盡其努力、在電影方面、亦如在體育方面然、意大利頗欲列於世界各國之前茅、欲達此種目的、誠非易事、蓋意國電影出品、在其英雄時期、雖輝耀一時、而今則已趨於衰落、大部份影片、均爲短片、自對白影片勃興、意國之努力、尤受打擊、意國製片、"Versola Vita"之列爲第三名、實倍可注目也、然意國影片事業之努力

珍妮蓋諾成功史

（受寵影國皇后的）

（花月）

回溯到一九〇六年十月六日，我們的珍妮蓋諾在菲列特費城（Philadelphia）呱呱墮地了。三歲時，她已能喃喃的歌唱，隱露着潛伏時期的戲劇天才。到了八歲，她和母親，姊姊一同遷居芝加哥，在那裏，開始了她的學校生活。

天性使她歡喜參加學校中的娛樂，她初次登台，卻在某海軍訓練所的游藝會上。她的母親再醮，那位仁慈和藹的繼父瓊拿賽（Tones），對於她將來的成功佔居很重要的地位。珍妮一家又從芝加哥遷居好萊塢。抵達的一日，正是一九二四年臘月二十三日。聖誕節的第二天，她便担任了初次的電影額外工作。這時她的心靈上好像感受着一種異樣的刺激，鼓勵似的，世界對於她卻是一個很美麗的樂園。

「幸運」亦是珍妮成功的要素之一，這並不是埋滅她固有的才智的意思，然而「幸運」終貢獻她這電影額外工作，她很奮鬪地的前進。同時在期候攝影的機會，她進了好萊塢書記學校，研究商業上很有應用的速記術。

數星期的課程，祇使她瞭解她的上情不適合於商業。她便離開學校，仍耐心地等候她的工作。

她底感人的性格和智慧，在工作時不斷地發宣，獲得副導演的賞識以後，任何的攝影場都召她去。不多幾時，洛山磯某報章的兩位少年戲劇編輯頗拔識她。（未完）

卡洛夫——科學怪人，裏的怪人，今天又在新光的「古屋怪人」裏出現了。

復旦復活

（葛花）

復旦影片公司　是俞伯巖氏創辦的、於今已有七年的歷史了、專注海外營業、滬戰爆發之日、俞氏病逝於天津東亞醫院、公司經此巨創、（註該公司在閘北恩啓路攝影場在江灣路附近、又公司各事皆俞氏一人掌管）幾欲宣告停頓、現在俞氏的兒子自從廈門趕來、已在重整旗鼓、擬復活他的老弟的事業、據可靠消息、他們的計劃、第一步先將各片售淸、第二步完成未竣諸片（計有「叛逆的女性」、「九重春色」、等數部、）第三步攝新片、近日各部亦行頗見忙碌、生氣勃勃、前途大有未可限量之勢、

電影劇本 大飯店（三）

米高梅公司出品　愛德門戈登導演

七大明星會串　雲甫譯

㈨男爵繼續在電話中說話。

男爵：謝謝你，我不需要忠告，我祇需要金錢。

㈩醫生奧𤫔希拉格，坐在客廳的椅上，自言自語。

醫生：大飯店……人來……人去……此外再還有什麼別的花樣呢？

⑪—在客廳上之人們進進出出，連續不斷。—醫生走向店櫃旁去，莎夫立在那裏，蘇茲特匆匆跑來，對店夥說話。

蘇茲特：葛姑娘的車子，不用汽車了。

店夥：葛姑娘的車子，不用開來了。

⑫男爵自右而左，穿過客廳—因見一女子玩弄他的小狗而停步—既而將狗抱起，仍舊向前行去—見一茶房，即把狗遞給他，向他說話。

男爵：過來……

茶房：是，男爵。

男爵：你曉得嗎？阿多福（指狗）和你動氣了

茶房：是，男爵。

男爵：你今天早晨沒有帶他去散步嗎？

茶房：男爵，因爲你的房門鎖起了。

男爵：你可以敲門呀；懂麽？

茶房：是，男爵。

范朋克的兒媳婦瓊克勞馥，現在是非常之紅，「雨」和「大飯店」全有他的份兒。

男爵：我要你現在帶他出去散一回步，你懂嗎？

茶房：是，男爵。

男爵：慢着……慢着……好，去吧。

◎今天的電影◎

戲院	片名	時間
國泰	亞生魯平	三時　五時半　九時一刻
光陸	萬目昭彰	三時　五時半　九時一刻
南京	新婚第一年	三時　五時　九時一刻
卡爾登	政海鬥聞	三時　五時半　九時一刻
新光	古屋怪人	三時　五時半　九時一刻
夏令配克	曠夫怨女	三時　五時　七時一刻　九時一刻
巴黎	蝙蝠祟	三時　五時　七時　九時半
北京	人道	三時　五時半　九時一刻
中央	少爺兵	三時　五時半　九時一刻
威利	青春熱	三時　五時　七時　九時一刻
明星	啼笑因緣	三時　五時半　九時一刻
光華	故宮新怨　新婚之夜	三時　五時　九時一刻
黃金	司機老人	三時一刻　五時　九時一刻
新中央	遊藝大會	三時　五時半　九時一刻
恩派亞	上海少女　歌舞會	三時　五時　七時　九時一刻
百老匯	歡喜冤家	三時　五時一刻　七時一刻　九時一刻
九星	山頓夫人	三時　五時　九時一刻
浙江	戰地飛鴻	三時　五時一刻　七時一刻　九時一刻
卡德	癩蝦蟆想吃天鵝肉	二時　四時　七時　九時
奧飛姆	續故都春夢	三時　七時　九時
山西	新月	三時　七時　九時一刻
虹口	錯盡錯絕	三時　五時一刻　七時一刻　九時一刻
東南	火山情血	二時　四時半　七時　九時
華國	七八俠劍	三時　七時　九時
福安	上海之戰	二時　五時半　八時半
東海	粉色的夢	二時　四時一刻　七時　九時一刻
共和	上海抗日大戰	三時　七時　九時
閘北	十九路滬血戰史	一時　七時半　九時
天堂	人獸奇觀	三時　七時　九時
光明	無敵英雄	三時　七時　九時
西海	野蠻世界	二時　四時　七時　九時一刻

歌扇啼痕

當年縷縷綿綿　如今凄凄切切

癡心欲嫁富家子

○○……說是曾與訂婚　控徐郎薄倖

張瑞英

甯波婦人張李氏、年四十餘、夫早亡、生有一子（年十餘歲）二女、長女年華二八、名瑞英（見圖）、幼習戲曲、性頗聰慧、十一歲時、卽在大世界登台淸唱、近年復在小廣寒唱戲、自新世界開幕後、又被人介紹至該處賣唱、一家數口、賴賣唱所得之資、堪圖溫飽、張天生麗質、嬌艷動人、故一般聽客、大爲傾倒、

捧角 別有用心

日久發生肉體關係

有名徐文淵者、本地人、年二十一、住馬斯南路北貝蹄鑾路慶城里二號、父早亡、母健在、兄弟共四人、頗有資產、張則賦閒在家、北里之羣花及跳舞場與遊戲場、時常涉足、而大世界之共和廳、尤爲徐每晚必到者、見張貌旣美妙、唱亦動聽、愛慕之心、油然而起、於是從此每晚必偕二三友人、入座捧場、日積月累、因而相識、一日徐邀張赴宴斤談、邀坐汽車兜風、張初婉辭、後以徐一再堅請、情不可卻、姑允之、不久徐竟與張赴旅館幽會、情愛益深、

允婚 忽起變化

租屋之後並不同居

徐與張相識以來、於玆已及一年、徐對張戀之愈熱、於是屢對張瑞英之母李氏表示求婚、僞言尙未娶妻、我愛爾女、不如嫁我、倘不應允、唯有投浦自盡、乃母初不置信、繼而徐特請兩友人出面爲媒、向李氏竭力懇商、後經李氏四出探聽、得悉徐確係富有之家、又以徐情深意熱、故允之、徐張二人遂於本年五月一日、同赴新北門城內天然照相館合攝一影、作爲訂婚紀念、孰知訂婚未久、徐別有所戀、忽而變心、對張恩情日薄、而張姓屢催徐姓迎娶、徐初則一味敷衍、後爲被逼不堪、乃允先借小房子、實行同居、再行定期結婚、遂由徐賃定白爾部路太和里四十二號統樓、預備與乃母等同居一家、當時張氏母女亦甚同意、卽將所有財物盡行搬入新屋、甚盼徐早日實行同居、不料徐竟絕跡不去、

起訴 調解無成

迎娶云云已無希望

母女兩人、殊爲焦急、不得已乃將所住新屋退租、搬入同里六十號亭子間居住、以省開支、張李氏一面向四處招徐無着、但思已女旣失身於徐、且已訂婚、親友皆知、今徐忽而避不見面、延不迎娶、必非好意、遂於今夏特延沈孝祥律師以誘姦少女之罪訴徐於第二特區法院、並附帶私訴應償贍養費洋一萬五千元、此案前曾開庭兩次、當時均因被告徐文淵未到、故而一再展期、最近又經一度調解、在張李氏之意、本不願涉訟、祇要徐來迎娶瑞英、而已則須靠伊度日、對方如能照此履行、則此案便可中止進行、至徐方曾亦挽人出面調解、對於張姓日常生活、亦願顧及但每月規定貼補生活費、祇有二十元、關於迎娶一事、祇得取消、張李氏聞之、堅不應允、氣憤之下、遂請沈律師要求法院迅速開審

昨日開庭

張李氏與張瑞英偕其代理律師沈孝祥於下午二時許、卽行報到、張着藍色軟緞旗袍、足穿繡花緞鞋、窈窕多姿、繼而徐文淵亦偕袁希濂律師到庭、法官先訊張李氏、供稱瑞英是我親生女兒、向在大世界小廣寒等處淸唱、上年三月、徐文淵常赴大世界捧場、因而認識、從此邀我女兒吃夜飯坐汽車兜風白相、斯時我在甯波　初不知悉、經其來函催促、乃至四月十九日由甬來申、是夜徐卽請我到四馬路同興樓吃夜飯、談論婚事、並挽董端卿・俞祥民兩人前來做媒、後由被告駕自已汽車到甘司東路自造新住宅內認看、他曾對我說、你女兒嫁我、亦不致挨餓、我因見其確有財產、故

同居於此何等舒適

允許將女嫁他、兩人遂同赴照相館合攝一影、作爲訂婚、（供時將照片呈案）後被告卽行誘騙我女先後赴大江南・吳宮・新惠中・大上海等旅館開房間、從此我女失身於徐、我家名譽大壞、當初他對我們說沒有妻子、後說有妻、旣與我女訂婚、今又不來迎娶、故今告他騙婚云云、次訊徐文淵、據供年二十一、本地人、在元利洋行做事、問、前次爲何避不到庭、答、出門去、對於此次訟事、完全不知、次訊張瑞英、據供今年十六歲、是十一月十五生的、問、向在何處、答、向在大世界淸唱、問

由家中到大世界去

的嗎、答、是的、問、你與徐在何處認識的、答、在大世界認識的、問、你與他有什麼關係、答、他做的事體很不好、（張供時作怕羞欲哭狀、發音甚低、）問、你要嫁他嗎、答、他時常請我去吃夜飯、他要我嫁他、我說此事我不能作主、須要去問母親、他於今年五月一日又來約我去合拍小照、問、你母親曉得否、答、曉得的、當時還有董俞兩人同去的、問、爲何要告他、答、因爲他騙婚、次又訊徐文淵、問、你於何時與她認識的、答、去年

在會樂里時芳書寓

內認識的、我從前時常到大世界去白相、滬戰爆發之後、不常出外、戰後之某日、我曾在馬路中遇見她、她叫我到小廣寒去爲她捧場、故常去捧場的、五月一日、適行經天然照相館門口、恰巧又遇見她了、當時她就要我同去拍照、我因與該館認識、故允之、相偕入內、合攝一影、問、合拍照作爲訂婚可知道嗎、答、不知、問、你可曾和她訂婚、答、並無其事、問、董俞有其人否、答、有的、問、你狠願意討她嗎、答、並無此意、況且我有了妻子、還要討她嗎、問、另有別情嗎、答、沒有、問、你和她在旅館住過否、答、我們開了房間、她常到旅館中白相、她是在會樂里一弄一家長三書寓時芳家做先生的、我常去叫她堂差的、問、堂子裏白相人狠多、她

爲何要告你一人呢

答、因爲去年堂差帳未付、今年她的母親、意欲向我借洋一百元、我不允、故而懷恨、就以刑事告我、但欠她的堂差錢、我已付淸云云、訊至此、又轉問張李氏、你的女兒在會樂里時芳家做先生、可有這回事嗎、答、絕無其事、儘可請庭上去調査、繼又問徐、她在書寓中叫什麼名字、答、名叫阿嫚、問何時進場的、答、去年七八月進場的、次又訊李張氏、問你尙有話說否、答、我女名譽已被被告破壞、不嫁他將難嫁人、況且我夫於她二歲之時、卽已亡故、我靠此女度日的、再査被告並未出門、我時常見伊駕自已七六七七號汽車、偕同年輕婦女經過愛多亞路、上次不到、實係情虛、請求將被告收押云云、最後庭諭、候查明再訊、被告着交隨傳隨到保候示、

◈◆××××◆◈

小東門大街

大東南襪廠號

十週紀念優待歷年顧客

今日無限制之大犧牲

909 中統眞絲襪 每雙六角五分 並非次貨 包退包換

雙線長統男襪 一元五雙 完全揀選眞正頭等貨 並不滑頭能包退包換

雙線長統女襪 一元六雙 完全正貨非係次貨 信用擔保包退包換

長統跳舞絲襪 一元三雙 完全好貨並非次貨 永遠擔保包退包換

中人雙線襪 每雙一角六分 買一雙送一雙 酬答主顧照原價不加 買一送一非常大犧牲

景綸加厚衛生衫 每件一元四角 任客多買 並不限止

老牌蜜蜂絨線 每磅三元一角半 絕大犧牲 並不限止

力士皂六塊九角五分 任客買多少 打倒有限制

蝶霜 每瓶三角五分 任客盡量選購 打破限制主義

二磅包熱水瓶 每只八角 老牌國貨並非滑頭 足熱24小時包退包換

宋子文昨晨抵滬

將向金融界接洽

中央銀行發行國庫券事

代行政院院長宋子文、爲接洽中央銀行發行國庫劵事、於昨晨七時許、偕隨員黃純道及衛士等、由南京乘塞柯斯飛機來滬、八時四十分抵虹橋飛機場、九時乘汽車返祁齊路私寓、據銀行界消息、彼等尚未聞有此事、截止昨晚止、財部亦未與銀行界有所接洽、

日貨水泥 改裝混售

啓新公司依法起訴

經中華水泥廠聯合會告發 在日本郵船會社貨棧內查獲

中華水泥廠聯合會昨據報告、虹口匯山碼頭日本郵船會社貨棧內、有以三菱洋行經理之船牌紙袋水泥、改用國貨馬牌水泥舊袋包裝、分運各處、該項改裝之水泥、係由甯波路渭水坊九號愼泰磚灰行主賈奇生經手、售與美昌營造廠、該會得報後、以事屬侵害會員權利、當即派員會同馬牌水泥出品之啓新公司、投報匯山捕房、奉派中西探捕、馳往美昌營造廠將押運該項水泥之吳文月、連同已經改裝之水泥一車、帶至捕房詢問、一面由捕房加派日探同往匯山碼頭貨棧調查屬實、目下已由被侵害人委託徐士浩律師、向法院依法起訴、

華商電車勞資爭議

黨政機關昨向各方調查

已決定處理步驟

華商電氣公司勞資爭議、公司議決在凶手未經法辦以前、拒絕任何談判、以致形勢嚴重、工人方面、以公司違反日前黨政機關代表證明簽訂之條約、甚爲憤激、第一區水電業工會、於昨晨特擧行理事會議、議決、㈠定十四日向市黨部社會局請願、要求履行條約、㈡如公司態度强硬、决採用有效辦法對付、市社會局昨特派調解員王剛赴市黨部與承辦人周濂澤會商處理辦法、當於上午十一時會同向各方調查、以便核辦、聞已決定處理步驟、

京滬路恢復午快車

京滬鐵路自戰後全線恢復交通以來、因車輛不數調度、故對於該線之午快車、迄未能恢復行駛、嗣經滬杭甬兩路管理局一再設法、業已將所需車輛、悉數調撥齊全、定於今日起開始恢復京滬午快車、每日由京滬兩地對開一班、時刻如下、(上海北站開)上午十二時四十五分、(南京到)下午十時零七分、(南京開)上午十二時三十分、(上海北站到)下午十時十四分、

行賄案開始偵查

五和染廠主

徐家匯路五和絲光染廠勞資爭議發生後、社會局以資方違反工會法之規定、仇視工會、武力開除已加入工會之工人湯鳳林等十一人、曾嚴令資方准予復工、至於該廠主張鴻胡以烟向公務員行賄案、自移送地方法院懲辦後、現聞該廠董事會議決、已遵守政府命令、准湯鳳林等工人復職、並要求對於張鴻等從寬發落、但地方法院對於行賄案、已開始偵查、

招商局實行裁員

本埠招商總局自總經理李國杰、以近月來各外輪對於長江航業、競爭甚爲劇烈、加之東北航線、因受僞組織刦奪大連海關影響、而全線宣告停航、以致收入銳減、維持爲艱、乃由擬定裁員辦法、呈准交部施行、其辦法規定全局辦公職員、最多不得超過一百七十二人、現李氏爲求早日實行該項計劃起見、業已自動將秘書處之編譯科裁撤、該科之全部工作人員、則擬一律給薪一月遣散、或考核成績、酌量派往總務船務兩科服務、其餘各科人員、亦準於日內加以甄別、以定去留、又招商局對於東北航線、向極重視、並派有海瑞・海祥兩輪、按期行駛、現東北海關、業經交部下令封鎖、故該局業已將海瑞・海祥兩輪、改航南洋線、據該局消息、該兩輪自航駛南洋線以來、營業尚屬發達、惟較諸以前航行東北線時代、則收入每月尙減少五六萬云、

舟山輪觸礁沉沒情形

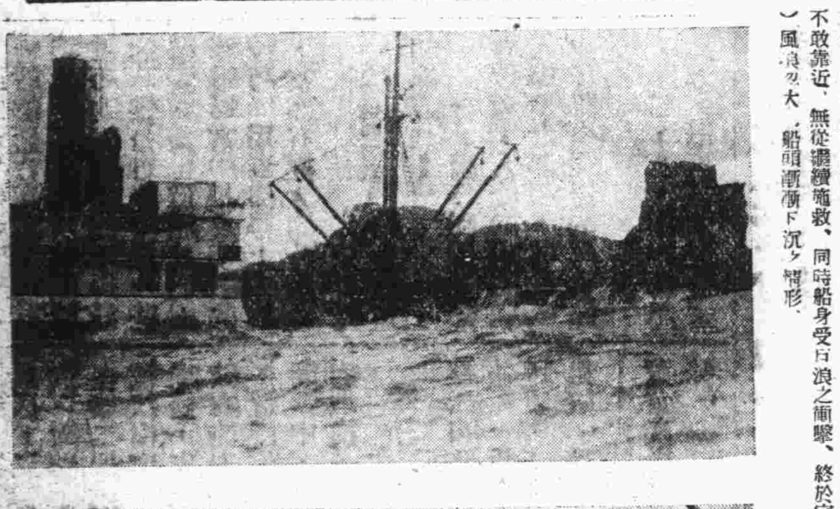

英商太古公司之舟山輪、於一日裝載各客十餘人、由煙台啓椗來滬、當晚十一時許、駛經威海衛附近之牛月灣、因風浪險惡、黑暗異常、致擱淺於牛月灣正東一哩許之小島上、船頭破裂、幸經英艦聞警趕到、將船員乘客悉數救出、一面大通太古分公司聞訊後、立派大批修船工人前往施行修補工作、詎後數日因天氣忽轉惡劣、風狂浪急、救險船不敢靠近、無從繼續施救、同時船身受巨浪之衝擊、終於完全沉沒 左圖(上)初觸礁時施行修補情形、(下)風浪已大、船頭漸漸下沉之情形、

華僑義軍將出關殺敵

江子航等加入二十六路舊勇隊

東北抗日軍第四路代表楊褻傑昨接二十六第四支隊司令劉宗堯由北平來函報告一切云、吾東北民衆抗日救國軍、茲已改爲中國民衆抗日救國軍、Ｙ前在滬之旅滬抗日華僑義勇軍江子航等、業經給予護照公文、並函函、誠懇介紹於司令張鳴五部下、江子航等於九月□八離滬、十月四日抵平、當即往投司令部、已由司令委江子航爲二十六路舊勇隊中校隊長、其餘均有相當委派、關防委狀等、已於十月八日正式頒發、現該舊勇隊正在作積極努力之訓練、急待出關殺敵云、

慕爾夫人訪吳市長

代表德國人士來滬慰勞十九路軍之慕爾夫人、昨日下午四時半、往訪吳市長於市府、談至五時餘始辭出、聞慕爾夫人此次往訪吳市長、純係拜會性質、

颶風神父物故

◎巴黎十三日哈瓦斯社電、天主教教士勞神父頃已物故、渠自一千八百九十三年以還、即充任上海徐家匯天文台台長、對於航空事業多所裨補、遠東人士稱之爲颶風神父、或稱爲避風神父、直至去歲、始乃返國、當時杜美總統、曾予接見、並贈給四等榮譽勛章、稱其在遠東、對於天主教・科學・全人類・暨法國、均多所盡力、

舊都人海中 一雙情侶自殺謎

遺書說：身後事請上海友人代辦

末留眞名竟非夫婦

(平訊)昨(九日)晨十時餘、北平協和醫院紅十字救生車載來青年男女二人、用紅華葛棉被覆身、閉目沉昏不語、當由該院用軟床搭下、舁入診室中、據聞該靑年男女乃係自殺、玆調査眞相如下、

男 子名鄭隱綏、浙江甯波人、年二十八歲、去歲由滬來平、寄居東長安街東安飯店、鄭西裝革履、固亦翩翩少年、今年六月間移至東單三條胡同三十三號、早出晚歸、有詢之者謂在上海包辦土木工程、因事來平、院鄰皆以鄭工程師呼之、至八月初、忽有應女士者、亦由東安飯店遷來、應女士爲滬產、裝飾時髦、大腹便便、與鄭形影相隨、院鄰有問其與鄭之瓜葛者、應女士答曰、「我倆爲夫婦、去歲同由上海來平、即在東安飯店同居、」應女士遷入新寓後、於上月底忽產一寗馨佳兒、夫妻珍愛逾恒、未幾此兒夭亡、應女士哀痛萬分、每當深夜、輒嚶嚶啜泣、精神失常、鄭雇有女僕劉氏、幫同操作、數日來相安無事、前晚鄭氏夫婦一同外出觀劇、深夜始眠、

昨 早九時許女僕起床、鄭之住室雙門緊閉、叩之不應、女僕知恐有異、急報警察、卸門入室、此一雙男女臥床上、身覆棉被、口吐白沫、僅稍有呼吸氣、牀上發現遺書一件、大意謂我們倆實不外「情」之一字、今決心一死、至身後欠外款項、我已請上海友人代償、不久可來北平、下書「絕命人鄭隱綏」、並註「我的名字並非叫此」、警察當電知協和醫院派來救生車、載赴醫院、經醫生診斷爲服安眠藥水、但經救治後、或不致有性命危險、自殺原因究如何、日內當可明瞭、(此項記載已見昨日時報號外)

上海印染公司開除工人糾紛

虹口高郎橋印染公司、近因開除工人畢中堯施崇江等、致引起糾紛、當由該工人等報告市染業工會辦事務所、請求援助、當經該會派員向廠方交涉、無結果、該會已推定代表定今日上午向黨政機關請願、要求設法制止、並恢復工作、

滬粤航空月內試飛

中國航空公司所籌辦之滬粤航線、前因沿途各站、佈置未竣、試飛日期迄未實現、玆悉該線各站、佈置即將就緒、已定月內試飛、該線自滬經溫州・福州・厦門・汕頭・而達廣州、

國聯報告書全文中英文本發售

國聯調査團報告書全文、中文本已在京印竣、英文本亦於前日由滬上承印之某書館運京二千本、先資應用、故外部方面、遂决定於昨日上午在京滬平津各方、同時公布發售、寄滬之中英文報告書、業於昨晨由京運滬、於下午二時半到達、即由外交部駐滬辦事處趙鐵章科長派員撤取、開始發售、中文本每册六角、英文本一元、

永華公司之善擧

法大馬路西新橋口永華公司、爲救濟東北數千萬被難同胞、決於十月十三日起至十五日止、三天門市營業收入、提出百分之五、交由上海振濟東北難民聯合會支付散放、該公司深望各顧客踴躍購買、同襄善擧、

各界雜訊

吉士廠影室開幕盛況 本埠甯波路新开大戲院轉角吉士廠影室、開幕以來、頗受各界之歡迎、該室經理史永慶氏、對於攝影學術、極爲深造、故出品極美絕倫、維妙維肖、而對於所訂價格、尤爲低廉、故近日往拍者頗爲擁擠、玆聞在此開幕期內、更大犧牲加贈贈品、以答惠顧盛意、

「科達」麥精魚肝油 「科達」麥精魚肝油功效偉大、已有十餘載之光榮成績、品質高貴、功効顯著、裝璜富麗、定價低廉、大受社會人仕信服、醫愈各種虛弱症、不勝枚擧、入秋以來、本外埠各藥房醫院公司醫師、紛紛訂購、頗有供不應求之勢、聞本埠門市售出、以先施・永安・新新・三大公司爲數最巨、

來函

逕啓者頃閱貴報登載上海市華商電氣公司工人發生糾紛新聞一則事實完全不符今將經過實情詳列於下會工人自七月間起曾向公司要求依照職工加新標準增加工資而公司迄今毫無誠意接受且藉端謂受戰事影響完全拒絕以致激起工人積月之憤慨關於雙十節停工問題曾於十月八日由車廠代表要求工會常委齊至公司交涉當由馮柳堂秘書出見解釋因法令關係不能照遵當時工會代表對於補發五月一日變資後要求資方照職工加新標準平等待遇當由馮柳堂接受轉達董事會工會代表傅崇德認爲滿意而退詎於十月十日車廠工人得悉閘北水電廠高昌廟造船廠合興廠等均經停止工作憤恨不堪遂發生自由行動至董事室向馮秘書交涉而馮柳堂出言不堪入耳當場謾辱工人遂行引起衝突以致馮柳堂稍有微傷幸工會理事傅崇德趙三元張振東等聞訊趕至力爲勸導始即平息尚希照來函所請更正爲荷此致時報主筆大鑒 第一區水電業工會

貴報載有福祥里華洋旅館甯波人劉惠品自殺並有係寶玉坊林弟書寓恩客及遺書等語査敝書寓向無劉姓少年客人往來亦未見有遺書當爲傳聞之誤惟敝書寓名譽因之頗受損害想貴主筆向以主持正義爲旨不忍坐視弱小無告者無端受誣直接影響其業務間接影響其生活用敢縷請將此函

君亦緘口學金人乎

緘口學金人若爲愼言自是佳事若因口臭殊屬無庸因口臭大都起於腸胃積滯治之之法服用一兩劑清導丸足矣此丸導滯平肝盡美盡善健腸淸胃使內腑不留殘餘之穢質故能除口臭愈便秘頭疼食積面疱膽汁不調以及其他腸胃疾病爲任何他藥所不能及也

河北井陘正牛煤礦鍾君澤元來書云「鄙人常患便秘致肝火上升口氣臭惡後服清導丸數劑諸症悉愈感佩之至」

清導丸各藥房均有出售或直向上海江西路四五一號韋廉士醫生藥局函購每瓶七角六瓶三元五角郵費不取郵票收用

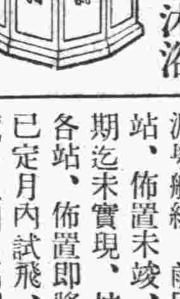

欲健身惟有沐浴

沐浴是健身之惟一法門也而欲得高尚價廉清潔者絕少惟有天主堂街西首法大馬路三十四號士耳其浴室是最清潔最高尚最價廉之浴室內中裝璜精緻異常此備有電箱專治一切傷風等症令於招待更爲週到男女佛君如不信一試包君身心感快十分滿意

價目 洗浴每位大洋五角女子 推拿每位大洋一元

營業時間 自上午十時起至下午十二時止

痔瘡

新法注射 不用刀割 陳練百醫師

新法注射內外痔漏 不用刀割不痛包除瘡管不迷不再復發醫痊愈 一星期內自然枯落

上午十至十二時在南京路虹廟南洋藥房 三至八時在新世界後面白克路瑞家園西首一五四號洋房

福建路四馬路南首

華昌提莊

無敵大犧牲三十天

一年容易又秋風○正是各界添製服裝的時候○然而上海的地方○要添幾樣衣服○那眞是一件不容易的事情○敝莊留心各界的心理○素以服務爲職志○故在去歲採辦了不少珍貴細毛○既要馬兒好○又要馬兒不喫草○各界的需求○不幸一二八事件發生○停頓下來○最近敝莊又印了大批各式男女服裝○貨如山積○無論單夾棉皮以及粗細皮貨○莫不應有儘有○現爲出淸存貨○不惜鉅大犧牲○採取薄利主義○實行誠實大贈送一個月○倘祈各界注意○

(每瓶一元七角五分)

哈蘭士內服六零六 爲滅毒聖藥；銷行國內外，垂二十年，藥力偉大，而王道無霸；提蘊伏之患，是故本藥之珍貴，非其他藥品所可比擬也，凡症患梅毒濕毒瘋癱等，請速購服，認明上圖盒樣，庶不致誤，

上海四馬路 太和藥房發行 各埠藥房均有出售

女界聖劑

女界寶

調經養血 滋陰補虛 婦女服之 生育自易 每瓶一元

調經妙藥

月月紅

通順月經 排除瘀結 婦女服之 健壯體質 每瓶一元

五洲大藥房發行